

| | | |
|--------------------------|--|-----------------|
| <p>評価項目 (評価対象事業)</p> | <p>7 保育施設の利用者負担</p> | |
| <p>事務事業/ 担当部課</p> | <p>保育園運営 民営保育園等に対する保育委託 認証保育所運営 グループ保育室の運営 杉並区保育室の運営</p> | <p>保健福祉部保育課</p> |
| <p>上位施策名</p> | <p>保育の充実</p> | |
| <p>目的・目標</p> | <p>保護者が働きながら安心して子育てできる環境と児童の心身の健全な発達を安定して確保するため、保育サービスに要する費用に対して適正な利用者負担を求めている。</p> | |
| <p>事業の内容</p> | <p>1 保護者の就労・疾病等により、保育に欠ける乳幼児に安全で快適な保育を提供する。 2 保育施設の整備や保育定員の拡大、地域の保育人材の育成などにより、待機児童対策を進めるとともに、保育を必要としている区民に質の高い保育サービスを提供する。 3 民間の保育施設の運営の安定を図るため、運営費等を支払う。 4 保育サービスの利用者から保護者負担金を徴収する。</p> | |
| <p>課題と改善・ 見直しの方向</p> | <p>【現状】 少子化が進む一方、核家族化、経済状況の変化や就労形態の多様化に伴い、保育需要は増大しています。区は待機児童対策を重要施策として取り組んでいます。保育施設の整備や各種保育サービスの拡充などに伴い、経費は年々増加しています。今後も待機児童対策の充実に向けて、厳しい財政状況のもとで、質の高い保育サービスを安定的かつ効率的に提供していくことが急務となっています。</p> <p>【課題】 ○平成9年3月の改定以降、現在まで据え置いている認可保育園の利用者負担（保育料）について、早急な検討が必要になっています。 ○多様な保育施設の整備が進む中で、認可保育所と認証・区保育室等の認可外保育施設の保育料体系の違いにより、利用者負担に差が見られる状況となっています。これまで認証保育所等保育料の一部助成などの負担軽減策を講じてきたことにより、総体的には一定の均衡が保たれてはいますが、負担の公平性を確保する観点から、保育施設間の利用者負担のあり方が課題となっています。</p> <p>【改善・見直しの方向】 1 高所得者層を中心とした、認可保育園の保育料階層区分等の見直し 認可保育園の保育料は、児童福祉法第56条で「保護者の負担能力を考慮し、児童の年齢に応じて徴収することができる」とされています。杉並区の認可保育料は23区の平均的水準ですが、区立保育園の事業コストに占める利用者の負担割合は約10%、国の保育料徴収基準に対しても50%程度と抑えられています。特に、高所得者層については、国が平成22年度保育料基準額表から高所得者層に適用する保育階層を新設しているものの、区では階層区分の見直しを行っていないため、負担能力に比べ低く抑えられています。このため、高所得者層を中心に保育料階層区分等の見直しが必要と考えます。</p> <p>2 保育施設間の利用者負担の公平性の確保 保育施設間の利用者負担の均衡については、中期的な視点から同一保育料体系への統合も視野に入れながら、より適切な対応を図る必要があると考えます。 なお、国の「子ども・子育て新システム」や「社会保障と税の一体改革」に関する検討の中で、子育て、医療、介護に係る負担の横断的な調整に関する制度（＝利用者負担総合合算制度）の創設が課題となっており、今後、国の動向を踏まえて、改めて利用者負担の考え方を整理していきます。</p> | |

平成23年度 杉並区事務事業評価表

| 事務事業名 | | 保育園運営 | | 款 | 4 | 項 | 2 | 目 | 1 | 事業 | 18 | 整理番号 | 278 | | | | | | |
|----------------|-----------------|---|-----------|--------------|--------------|-------------------------------------|--------------|--------------|-----------------------|---|---------|------|-----|-------|-----|--------------------------|--------|--------------------------|------|
| 担当部課名 | | 保健福祉部保育課 | | 係名 | 管理係 | | | 連絡先電話番号 | 1372 | | 昨年度整理番号 | 272 | | | | | | | |
| 上位施策No・施策名 | | 24 保育の充実 | | 予算事業区分 | | | | | | | | 既定事業 | | | | | | | |
| 事務事業の概要 | 事業開始 | 昭和 | ▼ | 36 | 年度 | <input checked="" type="checkbox"/> | 実施計画事業 | 分野 | 2 | 政策番号 | 2 | 施策番号 | 1 | 事業コード | 1,2 | <input type="checkbox"/> | 行革計画事業 | <input type="checkbox"/> | 主要事業 |
| | 対象 | <input type="checkbox"/> 個人 <input type="checkbox"/> 世帯 <input type="checkbox"/> 団体 <input type="checkbox"/> その他 <input type="checkbox"/> 内部管理 ○保護者が昼間に常態的に労働しているなどで保育に欠けている児童 ○区が指定管理者を指定して運営する保育所 | | | | | | | | | | | | | | | | | |
| | 事業の目的・目標 | (対象をどのような状態にしたいのか) ○保護者が働きながら子育てできる環境を整えとともに、児童の心身の健全な発達を確保します。 | | | | | | | | | | | | | | | | | |
| | 活動内容 | (事務事業の内容、やり方、手順) ○保育を必要とする児童の預かり保育を実施する。 ○産休明け保育、延長保育、年末保育、緊急一時保育などの保育サービスを行う。 ○区立保育園の保育事業について、指定管理者に事業委託を行う。 | | | | | | | | | | | | | | | | | |
| 根拠法令等 | | (1) 児童福祉法第24条第1項、39条 (2) 児童福祉施設最低基準(厚生省令) | | | | | | | | | | | | | | | | | |
| 活動指標名(式) | | (1) 在籍児童数 (2) 指定管理保育所数 | | | | | | | | | | | | | | | | | |
| 成果指標 | | ※(代)=適当な指標がない場合の代替指標 成果指標名(1) 入所実施率 算定式・指標の説明等 新規入所児童数÷申込者数 成果指標名(2) 待機児童数 算定式・指標の説明等 | | | | | | | | | | | | | | | | | |
| 区分 | 単位 | 20年度 | | 21年度 | | 22年度 | | 23年度計画 | 計画(目標値)に対する22年度の達成率 % | | | | | | | | | | |
| | | 実績 | 計画 | 実績 | 計画(目標値) | 実績 | | | | | | | | | | | | | |
| 指標 | 活動指標(1) | ① | 人 | 47,614 | 48,168 | 48,271 | 48,204 | 48,753 | 48,204 | 101.1 | | | | | | | | | |
| | 活動指標(2) | ② | 所 | 3 | 4 | 4 | 4 | 4 | 4 | 100.0 | | | | | | | | | |
| | 成果指標(1) | ③ | % | 62 | 90 | 51 | 90 | 43 | 90 | 47.8 | | | | | | | | | |
| | 成果指標(2) | ④ | 人 | 86 | 0 | 137 | 0 | 23 | 0 | | | | | | | | | | |
| 総事業費・コスト把握 | 事業費 | ⑤ | 千円 | 1,867,817 | 2,124,051 | 2,070,846 | 2,329,827 | 2,235,071 | 2,378,475 | 22年度予算執行率% 95.9 | | | | | | | | | |
| | (内)投資的経費等 | ⑥ | 千円 | 0 | 0 | 0 | 0 | 0 | 0 | 特記事項 1. 活動指標(1)は区立園の毎月在籍児童数の年間積算数 2. 成果指標(1)は認可保育園の年間入所承諾件数を年間申込件数で除した値 | | | | | | | | | |
| | (内)委託費 | ⑦ | 千円 | 903,200 | 1,147,202 | 1,110,079 | 1,270,341 | 1,220,693 | 1,320,326 | | | | | | | | | | |
| | 職員数(常勤 非常勤) | ⑧ | 人 | 769.37 51.90 | 753.37 48.90 | 750.05 48.80 | 743.20 57.30 | 736.65 77.00 | 733.85 87.90 | | | | | | | | | | |
| | 人件費 | ⑨ | 千円 | 6,962,799 | 6,689,172 | 6,659,694 | 6,629,344 | 6,570,918 | 6,545,942 | | | | | | | | | | |
| | (内)非常勤職員分 | ⑩ | 千円 | 145,320 | 136,578 | 136,298 | 169,035 | 227,150 | 259,305 | | | | | | | | | | |
| | 総事業費⑤+⑨+⑩ | ⑪ | 千円 | 8,975,936 | 8,949,801 | 8,866,838 | 9,128,206 | 9,033,139 | 9,183,722 | | | | | | | | | | |
| | 単位あたりコスト(⑪-⑥)÷① | ⑫ | 円 | 188,515 | 185,804 | 183,689 | 189,366 | 185,284 | 190,518 | | | | | | | | | | |
| | 受益者負担分 | ⑬ | 千円 | 966,044 | 958,346 | 1,011,702 | 956,109 | 1,010,045 | 993,901 | | | | | | | | | | |
| | 国からの補助金等 | ⑭ | 千円 | 0 | 0 | 0 | 0 | 0 | 0 | | | | | | | | | | |
| 都からの補助金等 | ⑮ | 千円 | 20,044 | 22,427 | 18,835 | 20,284 | 22,540 | 14,460 | | | | | | | | | | | |
| その他の補助金等 | ⑯ | 千円 | 0 | 0 | 0 | 0 | 0 | 0 | | | | | | | | | | | |
| 特定財源計(⑬+⑭+⑮+⑯) | ⑰ | 千円 | 986,088 | 980,773 | 1,030,537 | 976,393 | 1,032,585 | 1,008,361 | | | | | | | | | | | |
| 差引:一般財源(⑰-⑬) | ⑱ | 千円 | 7,989,848 | 7,969,028 | 7,836,301 | 8,151,813 | 8,000,554 | 8,175,361 | | | | | | | | | | | |
| 受益者負担比率⑬÷⑪ | ⑳ | % | 10.8 | 10.7 | 11.4 | 10.5 | 11.2 | 10.8 | | | | | | | | | | | |

平成23年度 杉並区事務事業評価表

整理番号 278

| 22年度の事業実施状況 | (1)主な取組み ※(執)(細)は、事業費の内訳として会計上設定している項目 | 内 容 | 規模 | 単位 | 事業費(千円) |
|-------------|---|---|---------|---------|---------|
| | | | | 一般保育(執) | 40 |
| | | 管理運営委託(指定管理者) | 4 | 園 | 783,559 |
| | | 調理業務・用務業務委託 | 17 | 園 | 340,294 |
| | | 延長保育(執) | 38 | 園 | 161,849 |
| | | その他(産休明け保育、緊急一時保育、園外保育、年末保育 ほか) | 247,709 | | |
| | (2)事業実績 | 平成22年度から延長保育を新規に2園(累計38園)で実施するとともに、調理・用務業務委託も新たに5園(累計17園)で開始されました。通常保育以外でも、緊急一時保育や年末保育(5園)などを実施しました。心理職による巡回指導や職員が区の保育実践について学ぶ研修の実施など、保育サービスの質を高める取組も行いました。 | | | |

| | | | |
|-------|---|--|--|
| 協働等点検 | (1)協働等は実現しているか <input type="text" value="一部実現している"/> | (2)協働等の相手 <input type="text" value="社団法人・財団法人等公益団体((3)へ)"/> | |
| | (3)協働等の形態 <input type="text" value="指定管理者"/> | (4)協働等の今後のあり方 <input type="text" value="実施継続"/> | |

| | | |
|---------|-------------------------------|---|
| 事業環境の変化 | 事業開始当初から現在までの変化 | 少子化が進む一方、経済状況の変化や就労形態の多様化に伴い、保育需要は増大しています。昭和59年から延長保育、平成元年度から産休明け保育、平成2年度から緊急一時保育、平成12年度から年末保育が開始されました。また、21年4月から新たに1園が指定管理保育所となり、4園の区立保育園が公設民営化されています。 |
| | 事業に対する住民の意見(事業に対する期待・要望・苦情など) | 保育園入所待機児童の解消に関する要望が多く寄せられているほか、延長保育をはじめとした多様な保育サービスに関するニーズがあります。 |
| | 今後の予測 | 経済情勢の悪化や女性の社会進出に伴う共稼ぎ世帯の増などにより、保育需要はより一層増加していくものと見込まれます。 |

| | |
|-------|---|
| 評価と課題 | 保育園では、様々な保育サービスを行いながら円滑な園運営に向けて日々取り組んでいます。これらの保育サービスを充実させていく一方で、急増する保育需要に的確に対応していくための施設整備計画として「保育に関する安全・安心プラン」を平成21年9月に策定し実行するとともに、計画を上回る需要に対しても迅速に対応した結果、平成22年4月の待機児童数は23区最小の23名となり、大きな成果をあげました。 |
|-------|---|

| | | | |
|----------------|--|----------|---|
| 改善・見直しの方向(中長期) | 今後の方向性(見直しの視点) | I 事業の方向性 | ○ 拡 充 ● 現状維持 ○ 縮 小 ○ 廃 止 |
| | | II 事業の改善 | ○ 事業内容の変更 ● 実施方法の変更 |
| | <p>調理・用務業務の委託、延長保育実施園の増など、現行計画に基づく保育園運営の見直しについては、着実に実施をします。また、指定管理者への移行についても、現行計画(あと7園を移行)を実施することを最優先課題とし、具体的な取組スケジュール及び実施内容を検討のうえ、具体化に向けた取組を着実に進めます。</p> <p>また、『保育に関する安全・安心プラン』策定後の就学前人口や保育需要の増加等に対応し、今後も待機児解消状態を継続させるために、保育サービスに係る新たなプランを総合的に検討・策定します。検討にあたっては、厳しい財政状況や多くの区立施設が経年による更新期を迎えること等を踏まえ、民間による認可保育所等による施設増設計画に加え、効率的かつ効果的な社会基盤の整備の観点から、既存施設の再配置及び有効活用の視点を踏まえることとします。さらに、保育サービスの拡充に伴う保護者負担の公平性等の課題についても、併せて検討を進めます。</p> | | |

| | |
|------|--|
| 特記事項 | |
|------|--|

平成23年度 杉並区事務事業評価表

| | | | | | | | | | | | | | | |
|----------------|-----------------|--|---------|-----------|------------------------------------|-----------|-----------|---|-----------|-------|---|------|-----|--|
| 事務事業名 | | 民営保育園等に対する保育委託 | | 款 | 4 | 項 | 2 | 目 | 1 | 事業 | 21 | 整理番号 | 281 | |
| 担当部課名 | | 保健福祉部保育課 | | 係名 | 管理係 | | | 連絡先電話番号 | 1372 | | 昨年度整理番号 | 275 | | |
| 上位施策No・施策名 | | 24 保育の充実 | | 予算事業区分 | | | | | | | 既定事業 | | | |
| 事務事業の概要 | 事業開始 | 昭和 | ▼ | 22年度 | <input type="checkbox"/> 実施計画事業 分野 | | | 政策番号 | 施策番号 | 事業コード | <input type="checkbox"/> 行革計画事業 <input type="checkbox"/> 主要事業 | | | |
| | 対象 | <input type="checkbox"/> 個人 <input type="checkbox"/> 世帯 <input type="checkbox"/> 団体 <input type="checkbox"/> その他 <input type="checkbox"/> 内部管理 | | | 根拠法令等 | | | (1) 児童福祉法第24条、第51条第1号 (2) 児童福祉法による保育所運営費国庫負担金について | | | | | | |
| | 事業の目的・目標 | (対象をどのような状態にしたいのか) ○保護者の就労・疾病等により、保育に欠ける乳幼児を、区内公立保育所以外の保育所に入所させた場合に、その保育所に対し運営費を支払うことにより、保育所運営の安定及び入所児童の安全で快適な保育を確保します。 | | | 活動指標名(式) | | | (1) 延入所児童数 (2) | | | | | | |
| | 活動内容 | (事務事業の内容、やり方、手順) ○認可保育所に対し、保育に欠ける児童の入所人数や職員配置に応じて、国及び杉並区で定めた保育所運営費を支払う。 | | | 成果指標 | | | ※(代)=適当な指標がない場合の代替指標 成果指標名(1) 入所実施率 算定式・指標の説明等 延入所児童数÷延入所申込児童数(延入所児童数+延待機児童数) 成果指標名(2) 算定式・指標の説明等 | | | | | | |
| 区分 | | 単位 | 20年度 | | 21年度 | | 22年度 | | 23年度 | | 計画(目標値)に対する22年度の達成率 % | | | |
| | | | 実績 | 計画 | 実績 | 計画(目標値) | 実績 | 計画 | | | | | | |
| 指標 | 活動指標(1) | ① | 人 | 14,049 | 14,004 | 14,649 | 14,868 | 15,166 | 16,608 | | 102.0 | | | |
| | 活動指標(2) | ② | | | | | | | | | | | | |
| | 成果指標(1) | ③ | % | 97.9 | 100.0 | 98.8 | 100.0 | 99.1 | 100.0 | | 99.1 | | | |
| | 成果指標(2) | ④ | | | | | | | | | | | | |
| 総事業費・コスト把握 | 事業費 | ⑤ | 千円 | 1,734,358 | 1,817,704 | 1,812,292 | 1,913,710 | 1,886,104 | 2,067,282 | | 22年度予算執行率% 98.6 | | | |
| | (内)投資的経費等 | ⑥ | 千円 | 0 | 0 | 0 | 0 | 0 | 0 | | 特記事項 1. 活動指標(1)は私立保育園(区外公立園を含む)の毎月在籍児童数の年間積算数 2. 成果指標(1)の入所率は、申込者が待機児童とならずに入所できた割合。 ※待機児童は、認可保育所入所希望者全体の1% 整理番号278「保育園運営事業」に入所率(申込者が認可保育所に入園できた割合)とは異なる角度で成果を検証 | | | |
| | (内)委託費 | ⑦ | 千円 | 0 | 0 | 0 | 0 | 0 | 0 | | | | | |
| | 職員数(常勤 非常勤) | ⑧ | 人 | 0.84 0.00 | 0.84 0.00 | 0.84 0.00 | 0.84 0.00 | 0.64 0.00 | 0.44 0.00 | | | | | |
| | 人件費 | ⑨ | 千円 | 7,602 | 7,458 | 7,458 | 7,493 | 5,709 | 3,925 | | | | | |
| | (内)非常勤職員分 | ⑩ | 千円 | 0 | 0 | 0 | 0 | 0 | 0 | | | | | |
| | 総事業費⑤+⑨+⑩ | ⑪ | 千円 | 1,741,960 | 1,825,162 | 1,819,750 | 1,921,203 | 1,891,813 | 2,071,207 | | | | | |
| | 単位あたりコスト(⑪-⑥)÷① | ⑫ | 円 | 123,992 | 130,331 | 124,223 | 129,217 | 124,740 | 124,711 | | | | | |
| | 受益者負担分 | ⑬ | 千円 | 273,431 | 269,980 | 291,345 | 278,840 | 305,227 | 323,806 | | | | | |
| | 国からの補助金等 | ⑭ | 千円 | 374,504 | 377,357 | 375,286 | 403,784 | 353,438 | 410,677 | | | | | |
| | 都からの補助金等 | ⑮ | 千円 | 173,326 | 180,286 | 180,813 | 195,027 | 211,103 | 201,513 | | | | | |
| | その他の補助金等 | ⑯ | 千円 | 0 | 0 | 0 | 0 | 0 | 0 | | | | | |
| 特定財源計(⑬+⑭+⑮+⑯) | ⑰ | 千円 | 821,261 | 827,623 | 847,444 | 877,651 | 869,768 | 935,996 | | | | | | |
| 差引:一般財源(⑰-⑬) | ⑱ | 千円 | 920,699 | 997,539 | 972,306 | 1,043,552 | 1,022,045 | 1,135,211 | | | | | | |
| 受益者負担比率⑬÷⑪ | ⑲ | % | 15.7 | 14.8 | 16.0 | 14.5 | 16.1 | 15.6 | | | | | | |

平成23年度 杉並区事務事業評価表

整理番号 281

| 22年度の事業実施状況 | (1)主な取組み ※(執)(細)は、事業費の内訳として会計上設定している項目 | 内 容 | 規模 | 単位 | 事業費(千円) |
|-------------|---|---|----------------|----|---------|
| | | | 委託費・国基準運営費 (執) | | 15166 |
| | 委託費・区加算運営費 (執) | | 15166 | 人 | 568,809 |
| | | | | | |
| | | その他 () | | | 0 |
| | (2)事業実績 | 社会情勢の変化により保育需要は急激に増大しましたが、私立認可保育所及び区外認可保育所への運営費を支払うことにより、安定した園運営や安全な保育環境を確保しながら、多くの入所児童を受入れることができました。 | | | |

| | | | |
|-------|-----------------------------|-----------------------------------|--|
| 協働等点検 | (1)協働等は実現しているか 十分に実現している | (2)協働等の相手 社団法人・財団法人等公益団体((3)へ) | |
| | (3)協働等の形態 協働[補助・助成] | (4)協働等の今後のあり方 実施継続 | |

| | | |
|---------|-----------------------------------|--|
| 事業環境の変化 | 事業開始当初から現在までの変化 | 開始当初、保育は措置でしたが、平成9年6月の児童福祉法改正により、保護者が保育所を選択し、区が保育の実施をする方式に変わりました。そして平成12年に、国は保育所の設置主体に対する制限を緩和し、社会福祉法人以外の者が保育事業を行えるようになりました。 |
| | 事業に対する住民の意見 (事業に対する期待・要望・苦情など) | 待機児童を解消してほしい、長時間保育や一時保育を実施してほしい、といった内容が寄せられています。 |
| | 今後の予測 | 社会情勢の変化により、保育需要は増大傾向にあり、待機児童の解消とともに多様な保育需要への対応が求められています。 |
| | 評価と課題 | 保育需要は急激に増大しましたが、私立認可保育所及び区外認可保育所への運営費を支払うことにより、安定した園運営や安全な保育環境を確保しながら、多くの入所児童を受入れることができました。 |

| | | | |
|----------------|---|----------|---|
| 改善・見直しの方向(中長期) | 今後の方向性(見直しの視点) | I 事業の方向性 | <input checked="" type="radio"/> 拡 充 <input type="radio"/> 現状維持 <input type="radio"/> 縮 小 <input type="radio"/> 廃 止 |
| | | | <input checked="" type="radio"/> 事業内容の変更 <input type="radio"/> 実施方法の変更 |
| | 保育需要の増大に応じて、定員の弾力的運用(定員を超える児童の受入れ)や定員変更(増加)を実施するとともに、分園の新設を検討します。私立保育園の運営費については、国や都の補助も見込めることから、今後の待機児童対策においては、保育サービスに係る公民の役割分担と責任を明確にしたうえで、私立保育園の増設、既存保育室の私立保育園分園化などを進めることを検討していきます。 | | |

| | |
|------|--|
| 特記事項 | |
|------|--|

平成23年度 杉並区事務事業評価表

| 事務事業名 | | 認証保育所運営 | | 款 | 4 | 項 | 2 | 目 | 1 | 事業 | 24 | 整理番号 | 284 | | | | |
|----------------|-----------------------------|--|-----------|-----------|-----------|-------------------------------------|-----------|-----------|-------|-----------|---------|------------|-----------------------|-------|---|---------------------------------|-------------------------------|
| 担当部課名 | | 保健福祉部保育課 | | 係名 | 指導係 | | 連絡先電話番号 | | 1385 | | 昨年度整理番号 | 278 | | | | | |
| 上位施策No・施策名 | | 24 保育の充実 | | 予算事業区分 | | | | | | | | 既定事業 | | | | | |
| 事務事業の概要 | 事業開始 | 平成 | ▼ | 13 | 年度 | <input checked="" type="checkbox"/> | 実施計画事業 | 分野 | 2 | 政策番号 | 2 | 施策番号 | 1 | 事業コード | 5 | <input type="checkbox"/> 行革計画事業 | <input type="checkbox"/> 主要事業 |
| | 対象 | <input type="checkbox"/> 個人 <input type="checkbox"/> 世帯 <input type="checkbox"/> 団体 <input type="checkbox"/> その他 <input type="checkbox"/> 内部管理 団体:都が独自の基準により認証した保育所(ただし杉並区外の施設については、杉並区民在籍施設) 個人:認証保育所入所者 | | | | | | | | | | | | | | | |
| | 事業の目的・目標 (対象をどのような状態にしたいのか) | ○都独自の設置基準及び都と区が連携して運営指導することにより、認証保育所の保育サービス水準を維持向上させるとともに、区民の多様なニーズに応え、待機児解消を図ります。 | | | | | | | | | | | | | | | |
| | 活動内容 (事務事業の内容、やり方、手順) | ○都と区で、認証保育所を駅前に開設した場合に開設準備経費として改修経費を補助するとともに、入所児童数に応じて運営費を補助する。 ○認証保育所入所者を対象に保育料の負担軽減を図るため、保育料の一部助成を行う。 | | | | | | | | | | | | | | | |
| 根拠法令等 | | (1) 杉並区認証保育所事業実施要綱 (2) 東京都認証保育所事業実施要綱 | | | | | | | | | | | | | | | |
| 活動指標名(式) | | (1) 区内認証保育所の受託児童数 (2) 区内認証保育所数 | | | | | | | | | | | | | | | |
| 成果指標 | | ※(代)=適当な指標がない場合の代替指標 | | | | | | | | | | | | | | | |
| 成果指標名(1) | | 区民受託率 | | | | | | | | | | | | | | | |
| 算定式・指標の説明等 | | 区内認証保育所の杉並区に住所を有する児童の延受託児童数÷延定員数 | | | | | | | | | | | | | | | |
| 成果指標名(2) | | | | | | | | | | | | | | | | | |
| 算定式・指標の説明等 | | | | | | | | | | | | | | | | | |
| 区分 | | 単位 | 20年度 | | 21年度 | | 22年度 | | | | 23年度 | | 計画(目標値)に対する22年度の達成率 % | | | | |
| | | | 実績 | 計画 | 実績 | 計画(目標値) | | 実績 | | 計画 | | | | | | | |
| 指標 | 活動指標(1) | ① 人 | 3,494 | 4,697 | 4,572 | 5,626 | | 5,358 | | 6,558 | | 95.2 | | | | | |
| | 活動指標(2) | ② 所 | 11 | 14 | 14 | 16 | | 15 | | 18 | | 93.8 | | | | | |
| | 成果指標(1) | ③ % | 96 | 96 | 93 | 96 | | 93 | | 96 | | 96.9 | | | | | |
| | 成果指標(2) | ④ | | | | | | | | | | | | | | | |
| 総事業費・コスト把握 | 事業費 | ⑤ 千円 | 531,401 | 723,237 | 723,058 | 918,646 | | 917,877 | | 1,114,362 | | 22年度予算執行率% | 99.9 | | | | |
| | (内)投資的経費等 | ⑥ 千円 | 0 | 0 | 0 | 0 | | 0 | | 0 | | 特記事項 | | | | | |
| | (内)委託費 | ⑦ 千円 | 169 | 112 | 112 | 169 | | 169 | | 128 | | | | | | | |
| | 職員数(常勤 非常勤) | ⑧ 人 | 1.00 0.00 | 1.00 0.00 | 1.00 0.20 | 1.00 0.20 | 0.70 0.10 | 0.50 0.10 | | | | | | | | | |
| | 人件費 | (内)常勤職員分(超勤分含) | ⑨ 千円 | 9,050 | 8,879 | 8,879 | 8,920 | | 6,244 | | 4,460 | | | | | | |
| | | (内)非常勤職員分 | ⑩ 千円 | 0 | 0 | 559 | 590 | | 295 | | 295 | | | | | | |
| | 総事業費⑤+⑨+⑩ | ⑪ 千円 | 540,451 | 732,116 | 732,496 | 928,156 | | 924,416 | | 1,119,117 | | | | | | | |
| | 単位あたりコスト(⑪-⑥)÷① | ⑫ 円 | 154,680 | 155,869 | 160,213 | 164,976 | | 172,530 | | 170,649 | | | | | | | |
| | 財源 | 受益者負担分 | ⑬ 千円 | 0 | 0 | 0 | 0 | | 0 | | 0 | | | | | | |
| | | 国からの補助金等 | ⑭ 千円 | 300 | 0 | 0 | 0 | | 0 | | 0 | | | | | | |
| | | 都からの補助金等 | ⑮ 千円 | 0 | 0 | 3,340 | 0 | | 0 | | 0 | | | | | | |
| | | その他の補助金等 | ⑯ 千円 | 0 | 0 | 0 | 0 | | 0 | | 0 | | | | | | |
| 特定財源計(⑬+⑭+⑮+⑯) | | ⑰ 千円 | 300 | 0 | 3,340 | 0 | | 0 | | 0 | | | | | | | |
| 差引:一般財源(⑪-⑰) | | ⑱ 千円 | 540,151 | 732,116 | 729,156 | 928,156 | | 924,416 | | 1,119,117 | | | | | | | |
| 受益者負担比率⑬÷⑪ | ⑲ % | 0.0 | 0.0 | 0.0 | 0.0 | | 0.0 | | 0.0 | | | | | | | | |

平成23年度 杉並区事務事業評価表

整理番号 284

| 22年度の事業実施状況 | (1)主な取組み ※(執)(細)は、事業費の内訳として会計上設定している項目 | 内 容 | 規模 | 単位 | 事業費(千円) |
|-------------|---|------------------|------|---|---------|
| | | (2)事業実績 | | 待機児童解消へ向けた対策として、認証保育所を新たに1所(高円寺地域)開所しました。 また、認証保育所等保育料補助については、22年度より増額と新たな補助金の支給額区分の設定を行っています。 | |
| | | 認証保育所運営費等補助 | 74 | 所 | 656,604 |
| | | 認証保育所等保育料補助 | 7046 | 人 | 211,075 |
| | | 認証保育所新規施設の開設準備経費 | 2 | 所 | 42,547 |
| | | 施設賃貸料、事務経費 ほか | | | 7,309 |
| | | その他 () | | | 342 |

| | | | |
|-------|-----------------------------|-----------------------------|--|
| 協働等点検 | (1)協働等は実現しているか 十分に実現している | (2)協働等の相手 企業・個人事業者((3)へ) | |
| | (3)協働等の形態 協働[補助・助成] | (4)協働等の今後のあり方 実施継続 | |

| | |
|---------|--|
| 事業環境の変化 | <p>事業開始当初から現在までの変化</p> <p>事業に対する住民の意見(事業に対する期待・要望・苦情など)</p> <p>今後の予測</p> |
| 評価と課題 | <p>平成13年10月事業開始。平成23年3月現在 認証保育所数15所 入所定員480名</p> <p>平成18年度より保育料補助制度が開始され、利用者には好評です。一方、待機児童数の増加から、認証保育所整備への要望も増加しています。</p> <p>多様化した保育ニーズへの対応と待機児童の解消へ向けて、認証保育所の整備は今後も計画的に進めていくことになります。</p> <p>認証保育所は東京における多様化した保育ニーズへの対応や、待機児童解消を迅速に図るための施設として整備が進められていますが、22年度は新たに1所整備をしました。認証保育所の開所にあたっては、東京都における基準・認証スケジュールに基づいて進めるものであることから、待機児童の状況などを把握しながら、計画的に進めていく必要があります。また、既存の施設が平成22年度で15所となり、保育の質の維持や事故等の防止のため引き続き都と連携して厳正な指導監督を行います。</p> |

| | | | |
|----------------|--|----------|---|
| 改善・見直しの方向(中長期) | 今後の方向性(見直しの視点) | I 事業の方向性 | <input checked="" type="radio"/> 拡 充 <input type="radio"/> 現状維持 <input type="radio"/> 縮 小 <input type="radio"/> 廃 止 |
| | | II 事業の改善 | <input checked="" type="radio"/> 事業内容の変更 <input type="radio"/> 実施方法の変更 |
| | <p>認証保育所は駅前中心の立地、付加サービスの実施など、大都市の実情を踏まえ多様な保育ニーズに対応できる施設として保護者の評価も高く、この間増設に努めてきましたが、保育需要が高まるなかで3歳児以上の受入施設確保等の課題もあり、今後の増設については、近隣の保育施設の状況等も踏まえ、慎重に進めていきます。</p> <p>なお、認証保育所等保育料補助金については、平成22年度に増額と新たな補助金額の設定を行い、総体として認可保育園の負担レベルと均衡を図っていますが、より負担の公平性の徹底を進めるため、保育料のあり方について総合的に検討します。</p> | | |

| | |
|------|--|
| 特記事項 | |
|------|--|

平成23年度 杉並区事務事業評価表

| 事務事業名 | | グループ保育室の運営 | | 款 | 4 | 項 | 2 | 目 | 1 | 事業 | 26 | 整理番号 | 286 | | | | | | |
|----------------|-----------------|--|-----|-----------|------------|-------------------------------------|-----------|-----------|-----------|---|-----------------------|-------|-----|-------|---|--------------------------|--------|--------------------------|------|
| 担当部課名 | | 保健福祉部保育課 | | 係名 | 指導係 | | 連絡先電話番号 | 1389 | | 昨年度整理番号 | 280 | | | | | | | | |
| 上位施策No・施策名 | | 24 保育の充実 | | 予算事業区分 | | | | | | | | 既定事業 | | | | | | | |
| 事務事業の概要 | 事業開始 | 平成 | ▼ | 13 | 年度 | <input checked="" type="checkbox"/> | 実施計画事業 | 分野 | 2 | 政策番号 | 2 | 施策番号 | 1 | 事業コード | 6 | <input type="checkbox"/> | 行革計画事業 | <input type="checkbox"/> | 主要事業 |
| | 対象 | <input type="checkbox"/> 個人 <input type="checkbox"/> 世帯 <input type="checkbox"/> 団体 <input type="checkbox"/> その他 <input type="checkbox"/> 内部管理 子供の保育について、資格や技能経験を有する者で、定められた基準を満たし、区長が認定した者 | | | | | | | | | | | | | | | | | |
| | 事業の目的・目標 | (対象をどのような状態にしたいのか) ○保育需要の高い乳幼児保育の待機児解消と、創意工夫のある保育により、児童福祉の向上を図ります。 | | | | | | | | | | | | | | | | | |
| | 活動内容 | (事務事業の内容、やり方、手順) ○区が保育施設を整備し、育成した保育者グループに保育施設の運営を委託します。 | | | | | | | | | | | | | | | | | |
| 根拠法令等 | | (1) 杉並区グループ保育事業運営要綱 (2) | | | | | | | | | | | | | | | | | |
| 活動指標名(式) | | (1) 延受託児童数(グループ保育室) (2) | | | | | | | | | | | | | | | | | |
| 成果指標 | | ※(代)=適当な指標がない場合の代替指標 | | | | | | | | | | | | | | | | | |
| 成果指標名(1) | | 受託率(グループ保育室) | | | | | | | | | | | | | | | | | |
| 算定式・指標の説明等 | | 延受託児童数÷延定員数 | | | | | | | | | | | | | | | | | |
| 成果指標名(2) | | | | | | | | | | | | | | | | | | | |
| 算定式・指標の説明等 | | | | | | | | | | | | | | | | | | | |
| 区分 | 単位 | 20年度 | | 21年度 | | 22年度 | | | | 23年度計画 | 計画(目標値)に対する22年度の達成率 % | | | | | | | | |
| | | 実績 | 計画 | 実績 | 計画 | 計画(目標値) | 実績 | | | | | | | | | | | | |
| 指標 | 活動指標(1) | ① | 人 | 513 | 540 | 538 | 540 | 539 | 540 | 99.8 | | | | | | | | | |
| | 活動指標(2) | ② | 人 | | 180 | 167 | 349 | | | 0.0 | | | | | | | | | |
| | 成果指標(1) | ③ | % | 109 | 115 | 115 | 115 | 100 | 100 | 86.8 | | | | | | | | | |
| | 成果指標(2) | ④ | % | — | 100 | 92 | 100 | | | 0.0 | | | | | | | | | |
| 総事業費・コスト把握 | 事業費 | ⑤ | 千円 | 42,085 | 360,152 | 331,712 | 55,589 | 52,822 | 55,664 | 22年度予算執行率% | 95.0 | | | | | | | | |
| | (内)投資的経費等 | ⑥ | 千円 | 0 | 0 | 0 | 0 | 0 | 0 | 特記事項 開所した区保育室の運営のため22年度から新規事業として「杉並区保育室の運営」が設けられた。これにより、22年度からは職員数(人件費)も大きく減少している。 | | | | | | | | | |
| | (内)委託費 | ⑦ | 千円 | 35,502 | 97,609 | 82,942 | 39,178 | 39,053 | 39,178 | | | | | | | | | | |
| | 職員数(常勤 非常勤) | ⑧ | 人 | 0.60 0.00 | 1.88 36.10 | 2.25 44.70 | 0.70 0.20 | 0.50 0.10 | 0.50 0.10 | | | | | | | | | | |
| | 人件費 | (内)常勤職員分(超勤分含) | ⑨ | 千円 | 5,430 | 16,693 | 19,978 | 6,244 | 4,460 | | | 4,460 | | | | | | | |
| | | (内)非常勤職員分 | ⑩ | 千円 | 0 | 100,827 | 124,847 | 590 | 295 | | | 295 | | | | | | | |
| | 総事業費⑤+⑨+⑩ | ⑪ | 千円 | 47,515 | 477,672 | 476,537 | 62,423 | 52,822 | 60,419 | | | | | | | | | | |
| | 単位あたりコスト(⑪-⑥)÷① | ⑫ | 円 | 92,622 | 884,578 | 885,757 | 115,598 | 98,000 | 111,887 | | | | | | | | | | |
| | 財源 | 受益者負担分 | ⑬ | 千円 | 0 | 0 | 0 | 0 | 0 | | | 0 | | | | | | | |
| | | 国からの補助金等 | ⑭ | 千円 | 0 | 0 | 0 | 0 | 0 | | | 0 | | | | | | | |
| 都からの補助金等 | | ⑮ | 千円 | 18,772 | 0 | 43,939 | 0 | 20,609 | 0 | | | | | | | | | | |
| その他の補助金等 | | ⑯ | 千円 | 0 | 0 | 0 | 0 | 0 | 0 | | | | | | | | | | |
| 特定財源計(⑬+⑭+⑮+⑯) | | ⑰ | 千円 | 18,772 | 0 | 43,939 | 0 | 20,609 | 0 | | | | | | | | | | |
| 差引:一般財源(⑰-⑬) | | ⑱ | 千円 | 28,743 | 477,672 | 432,598 | 62,423 | 32,213 | 60,419 | | | | | | | | | | |
| 受益者負担比率⑬÷⑪ | ⑲ | % | 0.0 | 0.0 | 0.0 | 0.0 | 0.0 | 0.0 | | | | | | | | | | | |

平成23年度 杉並区事務事業評価表

整理番号 286

| 22年度の事業実施状況 | (1)主な取組み ※(執)(細)は、事業費の内訳として会計上設定している項目 | 内 容 | 規模 | 単位 | 事業費(千円) |
|-------------|---|----------------------------------|----|--------|---------|
| | | | | 保育委託経費 | 539 |
| | | 格差是正保育料補助 | 52 | 人 | 11,920 |
| | | 運営経費 ほか | | | 2,332 |
| | | その他 () | | | 0 |
| | (2)事業実績 | 平成22年4月から両グループ保育室の定員を3名ずつ増員しました。 | | | |

| | | | |
|-------|-----------------------------|-----------------------------|--|
| 協働等点検 | (1)協働等は実現しているか 十分に実現している | (2)協働等の相手 企業・個人事業者((3)へ) | |
| | (3)協働等の形態 協働[委託] | (4)協働等の今後のあり方 実施継続 | |

| | | |
|---------|-----------------------------------|--|
| 事業環境の変化 | 事業開始当初から現在までの変化 | グループ保育室は平成13年12月の新規開設当初から保護者には好評の事業であり、予定を早めて平成17年6月に2所目を開設。こちらも順調な運営状況の中で、待機児解消に向けて、定員の弾力化を2回に分けて実施しました。平成22年4月から2所とも定員を3名ずつ増員しました。 |
| | 事業に対する住民の意見 (事業に対する期待・要望・苦情など) | グループ保育室は、施設も大きく、明るい雰囲気の施設で、見学に訪れる保護者のほとんどが入所を決めています。2所とも受託率は高く、受託満了期までの入所を希望する保護者は多いが、3歳からの認可保育所の受託が約束されているものではないことが難点です。 |
| | 今後の予測 | 両グループ保育室とも好評のため、今後も受託率はほぼ安定するものと思われま。さらなる保育内容の充実を図ります。 |
| | 評価と課題 | 両グループ保育室とも、保護者から好評で、安定した運営をしています。グループ保育室は2歳児までの受託のため、3歳児以降の受け入れ先の確保が課題です。 |

| | | | |
|----------------|----------------|--|---|
| 改善・見直しの方向(中長期) | 今後の方向性(見直しの視点) | I 事業の方向性 | ○ 拡 充 ● 現状維持 ○ 縮 小 ○ 廃 止 |
| | | II 事業の改善 | ○ 事業内容の変更 ○ 実施方法の変更 |
| | | グループ保育室は区民のグループが保育を実施する協働型の地域に密着した保育施設として実績をあげてきたが、平成21年度の家庭福祉員事業の見直しにより、地域人材による保育施設という点で、性格が似かよったものとなっており、今後のあり方について整理、見直しが必要となっています。このため、当区の保育施策全体の中での本事業の意義・役割を明確にしたうえで、グループ保育室、家庭福祉員双方のメリットを活かしながらより一層発展させる方向で、施設(事業)のあり方についての検討・見直しを行います。 | |

| | |
|------|--|
| 特記事項 | |
|------|--|

平成23年度 杉並区事務事業評価表

| | | | | | | | | | | | | | | | | |
|--------------|--|--|------|------------|---------------------------------|--------------------|----------------------|------------|--|-----------------------|---------------------------------|---------|-------------------------------|---------|------|-------|
| 事務事業名 | | 杉並区保育室の運営 | | | 款 | 4 | 項 | 2 | 目 | 1 | 事業 | 38 | 整理番号 | 298 | | |
| 担当部課名 | | 保健福祉部保育課 | | | 係名 | 保育施設計画 | | | 連絡先電話番号 | 1388 | | 昨年度整理番号 | 新 | | | |
| 上位施策No・施策名 | | 24 保育の充実 | | | 予算事業区分 | | | | | | | | 新規事業 | | | |
| 事務事業の概要 | 事業開始 | 平成 | ▼ | 22年度 | <input type="checkbox"/> 実施計画事業 | 分野 | | 政策番号 | 施策番号 | 事業コード | <input type="checkbox"/> 行革計画事業 | | <input type="checkbox"/> 主要事業 | | | |
| | 対象 | <input type="checkbox"/> 個人 <input type="checkbox"/> 世帯 <input type="checkbox"/> 団体 <input type="checkbox"/> その他 <input type="checkbox"/> 内部管理 | | | 根拠法令等 | | (1) 杉並区保育室事業実施要綱 | | | | | | | | | |
| | 事業の目的・目標 | (対象をどのような状態にしたいのか) | | | 活動指標名(式) | | (1) 区保育室数 | | | | | | | | | |
| | 活動内容 | (事務事業の内容、やり方、手順) | | | 成果指標 | | ※(代)=適当な指標がない場合の代替指標 | | | | | | | | | |
| | ○保護者が昼間に常態的に労働しているなどで保育に欠けている児童 ○保育施設を運営する民間事業者 | | | 成果指標名(1) | | 定員増を図れた人数(区保育室定員数) | | | | | | | | | | |
| | ○待機児解消のための緊急対策として、杉並区保育室の整備・運営を行います。 | | | 算定式・指標の説明等 | | | | | | | | | | | | |
| | ○区施設の空きスペースや民間の空き店舗等を活用し、保育室の整備を行う。 ○区が運営する直営型保育室と民間事業者に運営を委託する委託型保育室により保育室を実施する。 | | | 成果指標名(2) | | | | | | | | | | | | |
| | | | | 算定式・指標の説明等 | | | | | | | | | | | | |
| 区分 | | 単位 | 20年度 | 21年度 | | 22年度 | | 23年度 | | 計画(目標値)に対する22年度の達成率 % | | | | | | |
| | | | 実績 | 計画 | 実績 | 計画(目標値) | 実績 | 計画 | | | | | | | | |
| 指標 | 活動指標(1) | ① | | | | 13 | 13 | 17 | 100.0 | | | | | | | |
| | 活動指標(2) | ② | | | | | | | | | | | | | | |
| | 成果指標(1) | ③ | | | | 349 | 351 | 529 | 100.6 | | | | | | | |
| | 成果指標(2) | ④ | | | | | | | | | | | | | | |
| 総事業費・コスト把握 | 事業費 | ⑤ | 千円 | | | 436,994 | 366,850 | 398,227 | 22年度予算執行率% | | 83.9 | | | | | |
| | (内)投資的経費等 | ⑥ | 千円 | | | 0 | 0 | 0 | 特記事項 本事業「杉並区保育室の運営」は、22年度にグループ保育室の運営から独立して設置した。 | | | | | | | |
| | (内)委託費 | ⑦ | 千円 | | | 83,505 | 76,270 | 77,128 | | | | | | | | |
| | 職員数(常勤 非常勤) | ⑧ | 人 | | | 0.30 | 0.00 | 1.78 | | | | | | 63.20 | 2.58 | 85.50 |
| | 人件費 | (内)常勤職員分(超勤分含) | ⑨ | 千円 | 0 | 0 | 2,676 | 15,878 | | | | | | 23,014 | | |
| | | (内)非常勤職員分 | ⑩ | 千円 | 0 | 0 | 0 | 186,440 | | | | | | 252,225 | | |
| | 総事業費⑤+⑨+⑩ | ⑪ | 千円 | 0 | 0 | 439,670 | 569,168 | 673,466 | | | | | | | | |
| | 単位あたりコスト(⑪-⑥)÷① | ⑫ | 円 | | | 33,820,769 | 43,782,154 | 39,615,647 | | | | | | | | |
| | 財源 | 受益者負担分 | ⑬ | 千円 | | | 0 | 0 | | | | | | 0 | | |
| | | 国からの補助金等 | ⑭ | 千円 | | | 0 | 0 | | | | | | 0 | | |
| | | 都からの補助金等 | ⑮ | 千円 | | | 0 | 0 | | | | | | 0 | | |
| その他の補助金等 | | ⑯ | 千円 | | | 0 | 0 | 0 | | | | | | | | |
| 特定財源計⑬+⑭+⑮+⑯ | | ⑰ | 千円 | 0 | 0 | 0 | 0 | 0 | | | | | | | | |
| 差引:一般財源⑰-⑬ | | ⑱ | 千円 | 0 | 0 | 439,670 | 569,168 | 673,466 | | | | | | | | |
| 受益者負担比率⑬÷⑪ | ⑳ | % | | | 0.0 | 0.0 | 0.0 | | | | | | | | | |

平成23年度 杉並区事務事業評価表

整理番号 298

| 22年度の事業実施状況 | (1)主な取組み ※(執)(細)は、事業費の内訳として会計上設定している項目 | 内 容 | 規 模 | 単 位 | 事業費(千円) |
|-------------|---|-----------|---------|-----|---------|
| | | 直営型保育室(執) | 6 | 園 | 66,748 |
| 委託型保育室(執) | 7 | 園 | 300,100 | | |
| その他 () | 2 | | | | |
| (2)事業実績 | 直営型保育室は、21年度に開所した5園に加え、新たに1園が開所し6園(定員数138人)となりました。また、委託型保育室は、21年度に開所した3園に加え、新たに4園が開所し7園(定員数225人)となりました。 | | | | |

| | | | |
|-------|--------------------------------|-----------------------------|--|
| 協働等点検 | (1)協働等は実現しているか 一部実現している | (2)協働等の相手 企業・個人事業者((3)へ) | |
| | (3)協働等の形態 委託 [業務量の50%以上に相当] | (4)協働等の今後のあり方 実施継続 | |

| | | |
|---------|-----------------------------------|--|
| 事業環境の変化 | 事業開始当初から現在までの変化 | 長期の経済状況の低迷により保育需要が急増したことから、区では待機児童を解消するための緊急対策として、区保育室の整備を進め、22年度までに13箇所の保育室を開所しました。区保育室の設置基準は認可保育園の基準を準用しており、良好な保育環境を確保しています。 |
| | 事業に対する住民の意見 (事業に対する期待・要望・苦情など) | 保育園待機児解消の緊急対策として短期間で保育室を整備したことで、待機期間が短縮できたため好評でした。 |
| | 今後の予測 | 今後も保育需要は、増加するものと思われます。 |
| 評価と課題 | | 保育園待機児解消の緊急対策として20年度から保育室の整備を進め、351人(13所)の定員増を図りました。今後は、暫定施設として設置している区保育室の今後のあり方について、抜本的に検討していく必要があります。 |

| | | | |
|---|----------------|----------|---|
| 改善・見直しの方向(中長期) | 今後の方向性(見直しの視点) | I 事業の方向性 | ○ 拡 充 ● 現状維持 ○ 縮 小 ○ 廃 止 |
| | | II 事業の改善 | ● 事業内容の変更 ○ 実施方法の変更 |
| 20年度から整備を進めてきた区保育室は、5年間程度の暫定的な設置を前提としており、初期施設は3年目を迎えたことから、今後の保育室のあり方についての検討が急務となっています。区保育室のあり方については、今後策定する予定の保育に関する新たなプランの中で、認可保育園の分園化や区立施設の有効活用による再配置等、総合的に検討のうえ再構築を図っていきます。 | | | |

| | |
|------|--|
| 特記事項 | |
|------|--|

保育施設の利用者負担

区内の保育施設等

- 保育施設等の種類と区内における設置状況（資料1）
- 保育施設等の就園状況（資料2）

保育をめぐる状況

- 保育の充実・待機児童対策関連経費は年々増加（資料3）
- 大都市杉並の状況を踏まえ、認可保育園のほか、区保育室、認証保育所など多様な保育施設を整備（資料4）
 - ⇒ 建設用地の不足、急増・多様化する保育ニーズに迅速に対応する必要性
- 「頑張れば頑張るほど」子育て世帯の転入や保育需要が増え、厳しい状況に
 - ⇒ 国や都の広域的な対応・支援が不可欠
- 国の「子ども・子育て新システム検討会議」において、幼保一体化を含む新たな次世代育成支援のための包括的・一元的な制度の構築に向けた検討が進行中

課題1 負担水準の妥当性

保育施策経費が年々増加する中で、認可保育園保育料は平成9年3月の改定以降、現在まで据え置き

- ⇒ 区立認可保育園の事業コストに占める保護者負担割合は約1割（資料5）
- ⇒ 認可保育料決定は自治事務（区が決定）
- ⇒ 最高階層区分（D21）に該当する利用者人数が最大（資料6）
- ⇒ 他自治体の一部では既に見直しを実施（資料7）

課題2 負担の公平性

多様な保育施設整備が進む一方、保育料体系は別々。認可の負担レベルを基本に保護者補助金で負担の均衡確保に努めるものの、完全な均衡には至らず（資料8）

- ⇒ 認可は所得等に応じて26区分の保育料。区保育室（委託型）、認証保育所等は3区分の保護者補助金
- ⇒ 他の就学前施設との均衡
- ⇒ 子ども・子育て新システムにおける「公定価格」

「子ども・子育て新システム」(案)

～社会全体で子ども・子育てを支援～

- 認可制度 ⇒ 指定制度へ
- こども園給付、公定価格による給付の一体化
- 総合施設（仮称）による幼保一体化



**平成25年4月
施行予定**

保育施設等の種類

平成23年4月1日現在

| 保育施設の種類 | 定義 | 対象児童 | 区内施設 | |
|------------------------------|--|---------------------------------------|--|------------------------------|
| | | | 施設数、定員 | 保育料月額(円) (1日11時間・週5日) |
| 認可保育所 | 国の認可基準を満たし、知事の認可を受けた保育施設 | 就学前の保育に欠ける児童 | 61園、5,334人 ・区立44園、4,017人 ・私立17園、1,317人 | 0～57,500 年齢・負担能力に応じて |
| 認証保育所 | 都独自の制度で、国より緩やかな設置基準を満たした保育施設 | 0～5歳児 ※B型は0～2歳児 | 16園、503人 ・A型12園、424人 ・B型4園、79人 | 61,000～71,000 ※区内認証保育所の例 |
| 杉並区保育室 H20年度～ | 杉並区が待機児童解消の緊急対策として設置した独自の保育施設 | 0～5歳児 ※保育要件が必要 ※施設により受け入れ年齢が異なる | 13園、477人 ・直営6園、136人 ・委託10園、341人 | 0～36,500(直営) 年齢・世帯年収等に応じて |
| グループ保育室 | 区が整備した保育施設を、委託保育者グループが運営し、保育を行う施設 | 0～2歳児 ※保育要件が必要 | 2園、45人 | 実負担額は杉並区保育室と同じ |
| 家庭福祉員 | 一定の資格を持ち、区長の認定を受けた方が家庭的雰囲気を大切に保育を行う施設 | 0～2歳児 ※保育要件が必要 | 12園、55人 (8名+4グループ) | 23,000 ※預かり時間は8時30分～17時 |
| 杉並区立子供園 (長時間保育) H22年度～ | 杉並区独自の幼保一体化施設 ※区立幼稚園から移行 | 3～5歳児 | 3園、42人 外、長時間保育未実施1園 | 0～24,500 世帯年収等に応じて |
| 幼稚園(区立) | 知事の認可を受け、義務教育の基礎を培うための保育を行う施設 | 4, 5歳児 | 2園、256人 | 8,000 |
| 認定こども園 (長時間保育) | 就学前の子どもを、保護者の就労に関らず受け入れ、幼児教育・保育を一体的に提供する保育施設 | 0～5歳児 ※施設により受け入れ年齢が異なる | 2園(私立)、56人 | 58,720 ※私立幼稚園保護者補助金制度あり |
| 私立幼稚園 (預かり保育/区助成分) | 幼稚園教育時間終了後も引き続き在園児を夕方まで預かる幼稚園 | 3歳～5歳児 | 2園、40人 | 41,000 ※私立幼稚園保護者補助金制度あり |

杉並区における保育施設等への就園状況(0~5歳児)

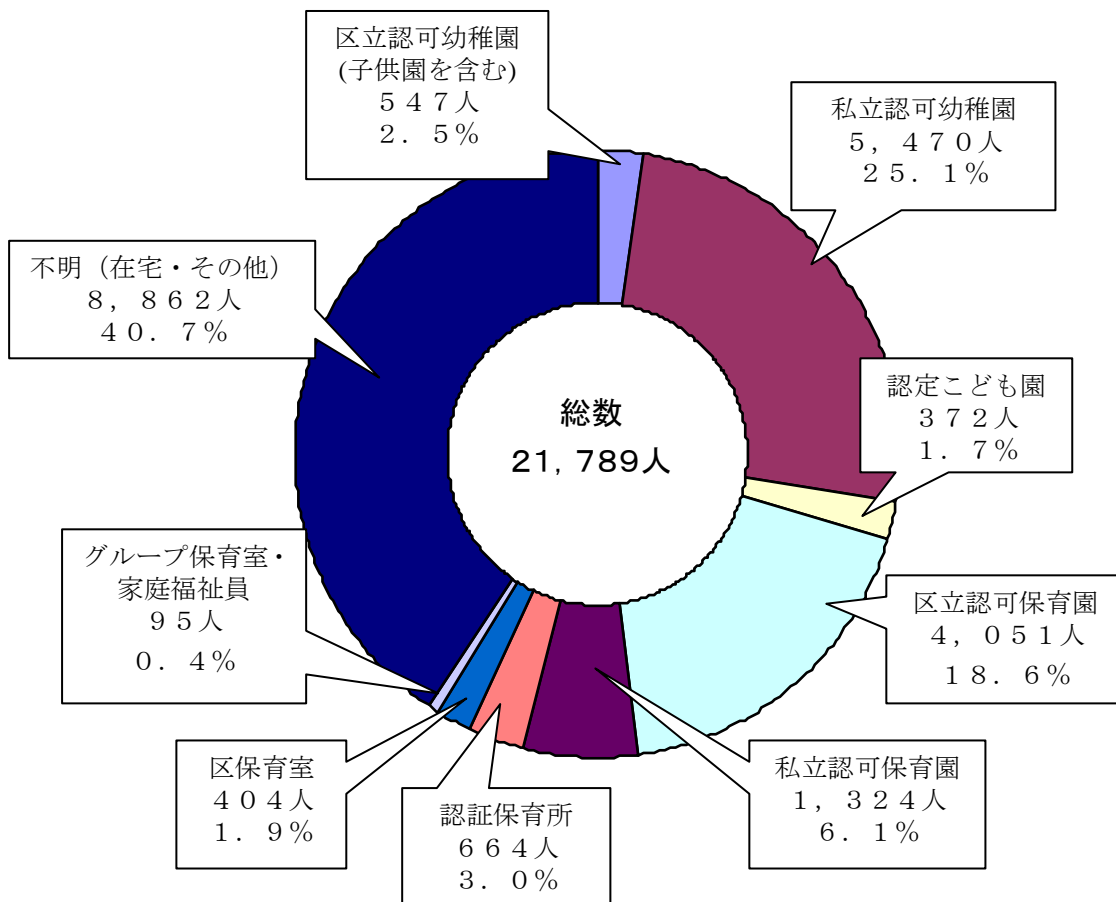

保育関連経費の推移

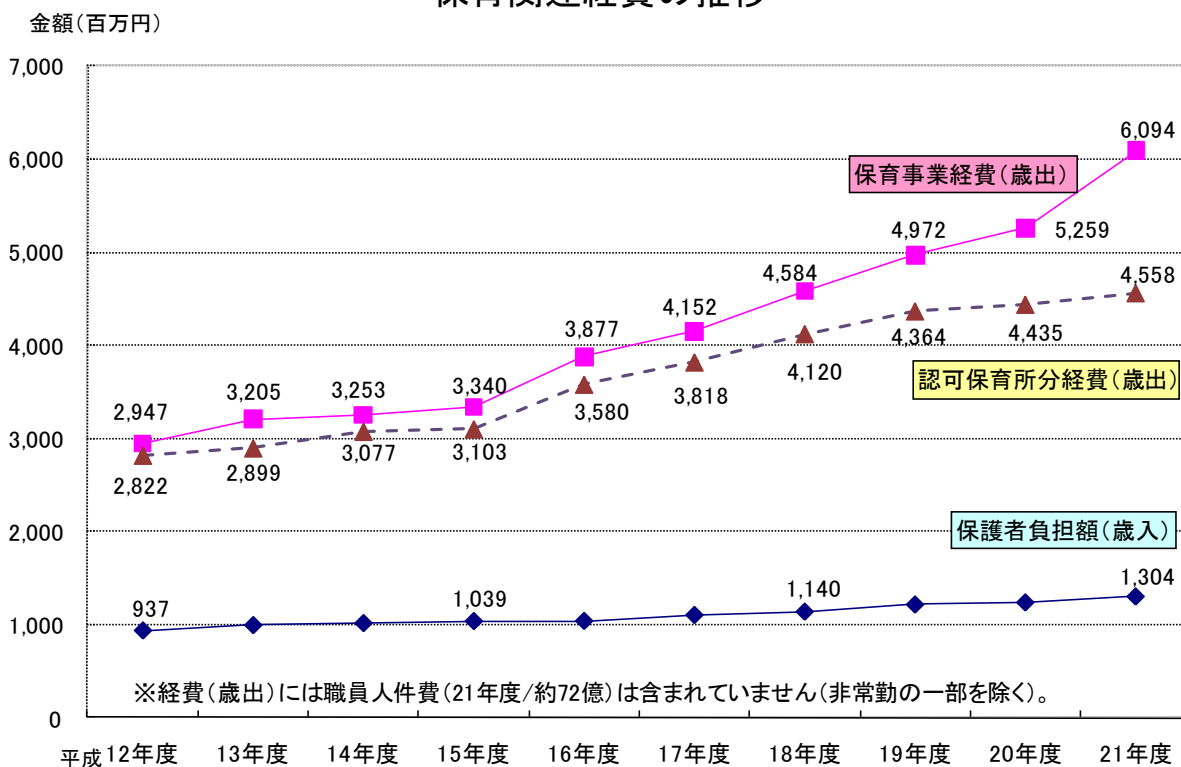

保育定員・認可保育園申込数と待機児童数

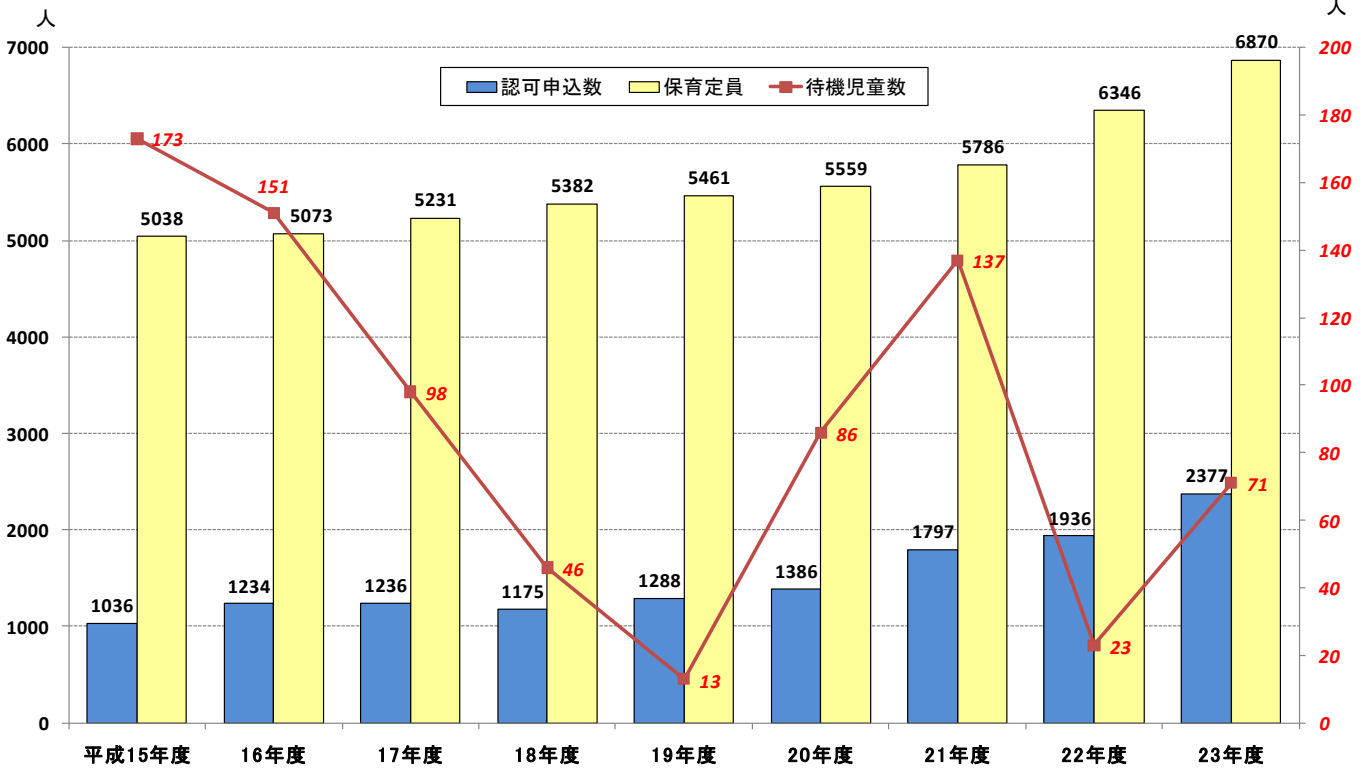

※保育定員：認可、認証、区保育室、グループ保育室、家庭福祉員、認定こども園、区立子供園(長時間)、私立幼稚園預かり保育(区助成分)の合計(整備予定含む)
 ※認可保育園申込と待機児童数は各年4月

歳児別保育児童一人あたり経費(月額平均)

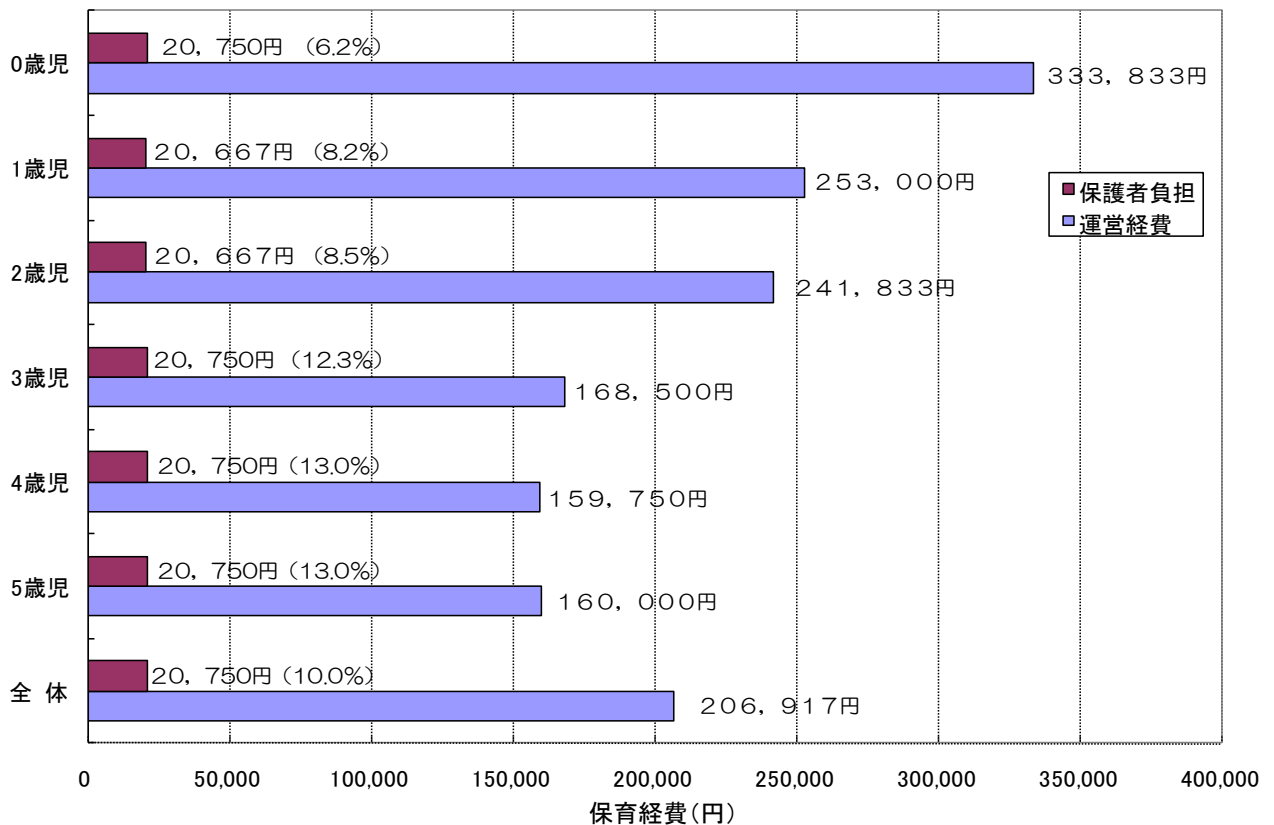

保育料階層別の児童分布(21年度)

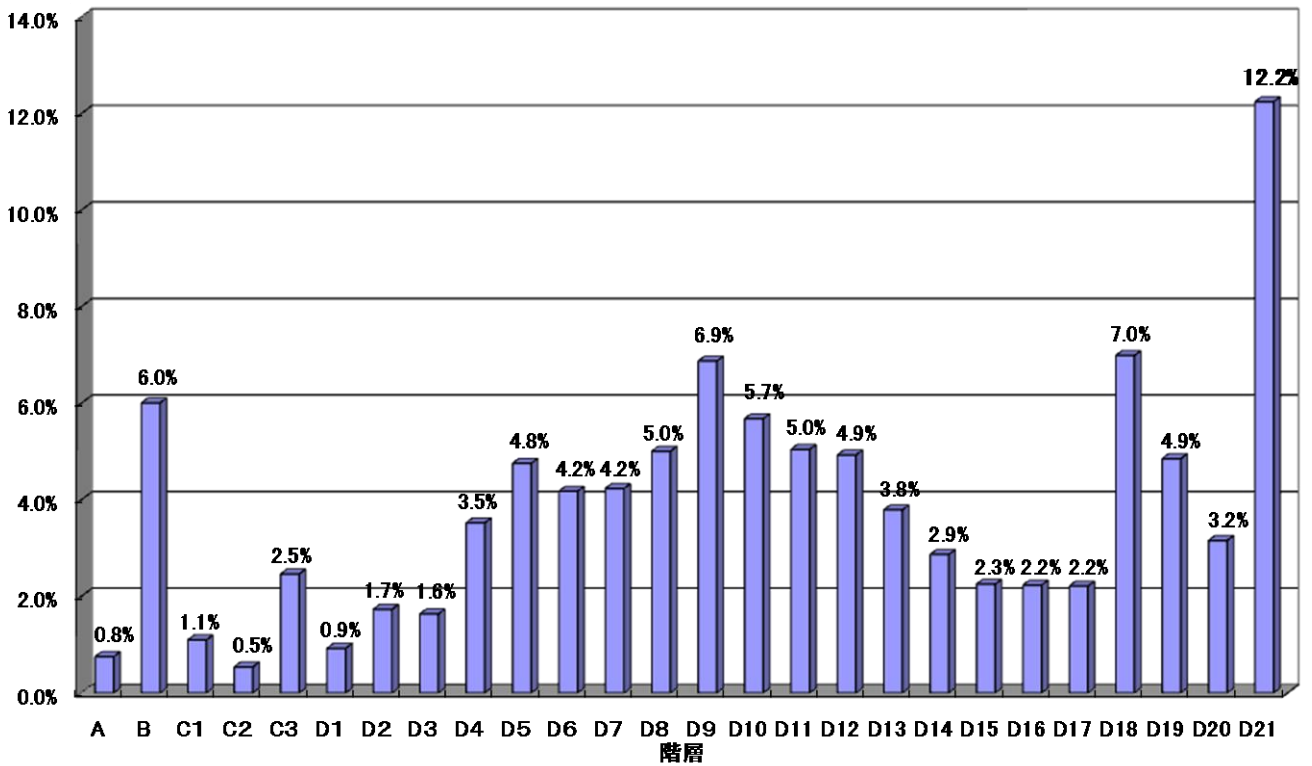

年収と階層(参考値)

| 階層 | B | C | D1 | D2 | D3 | D4 | D5 | D6 | D7 | D8 | D9 | D10 | D11 | D12 | D13 | D14 | D15 | D16 | D17 | D18 | D19 | D20 | D21 |
|--------|-------|-----|-----|-----|-----|-----|----------|-----|-----|-------|-------|-------|-------|-------|---------|-----|-----|-----|-----|-----|-----|-----|-----|
| 年収(万円) | 200未満 | 200 | 300 | 400 | 500 | 600 | 700(平均値) | 800 | 900 | 1,000 | 1,100 | 1,200 | 1,300 | 1,400 | 1,500以上 | | | | | | | | |

※両親と幼児1人世帯の参考値

D21階層/所得税額別児童分布

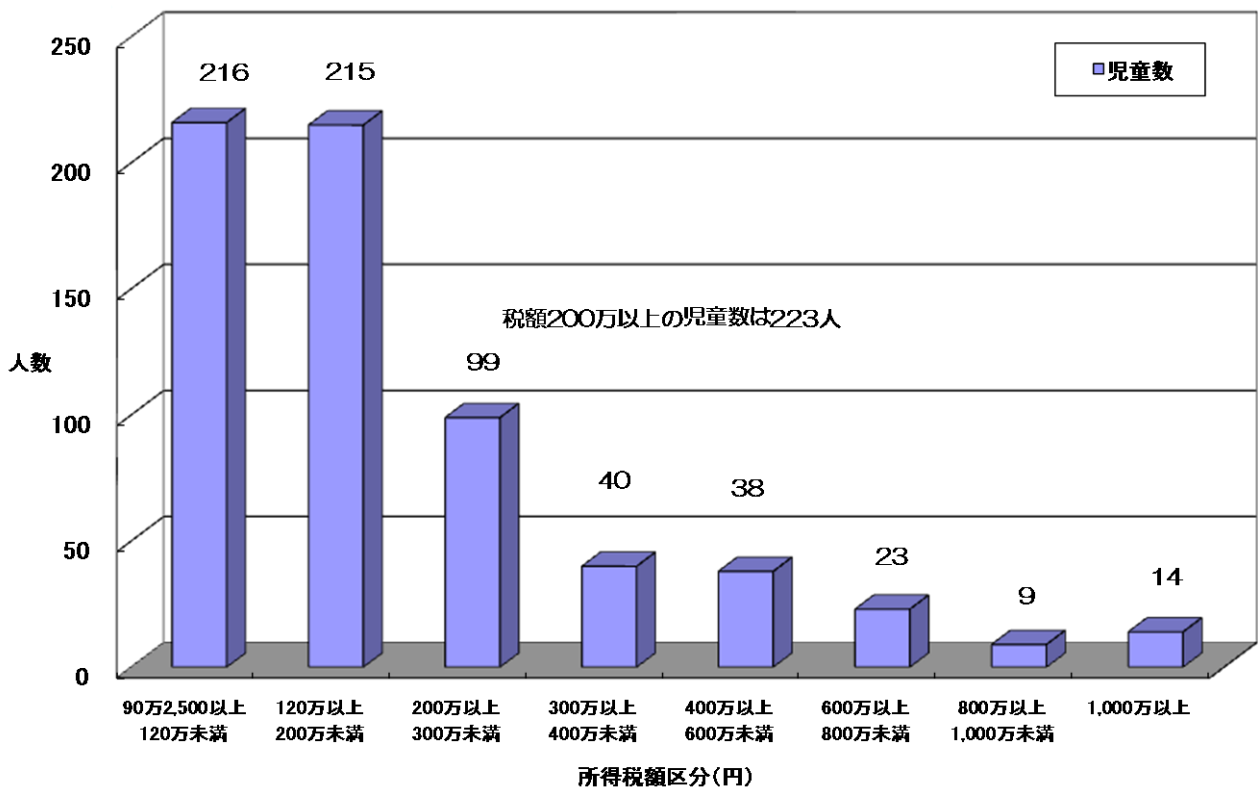

各区の所得税別保育料状況(3歳未満児)

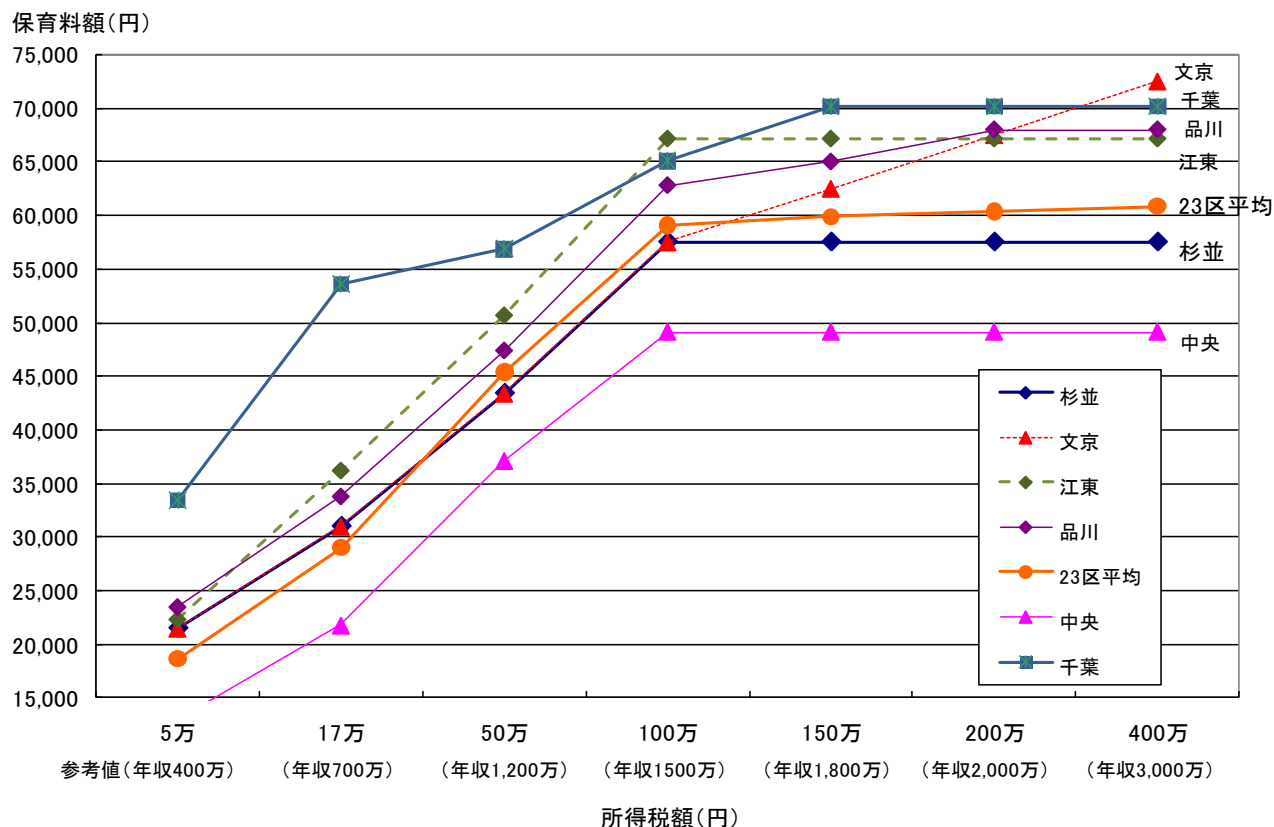

認証保育所等の保育料の一部助成金額(抜粋)

(1) 認証保育所に入所している場合

| 児童の年齢\世帯年収 | A・B階層 | 700万円未満 | 700万円以上 |
|------------|-----------|---------|---------|
| 0～2歳 | 上限65,000円 | 40,000円 | 25,000円 |
| 3歳以上 | 上限45,000円 | 35,000円 | 20,000円 |

(2) 杉並区グループ保育室及び杉並区保育室(委託型)に入所している場合

| 児童の年齢\世帯年収 | A・B階層 | 700万円未満 | 700万円以上 |
|------------|-----------|---------|---------|
| 0～2歳 | 上限54,000円 | 30,000円 | 17,000円 |
| 3歳以上 | 上限31,000円 | 10,000円 | 1,500円 |

※ (1)、(2)とも月160時間以上の月極め保育契約により入所していることなどが条件となります。

施設別利用者負担(3歳未満児)

利用者負担額(円)

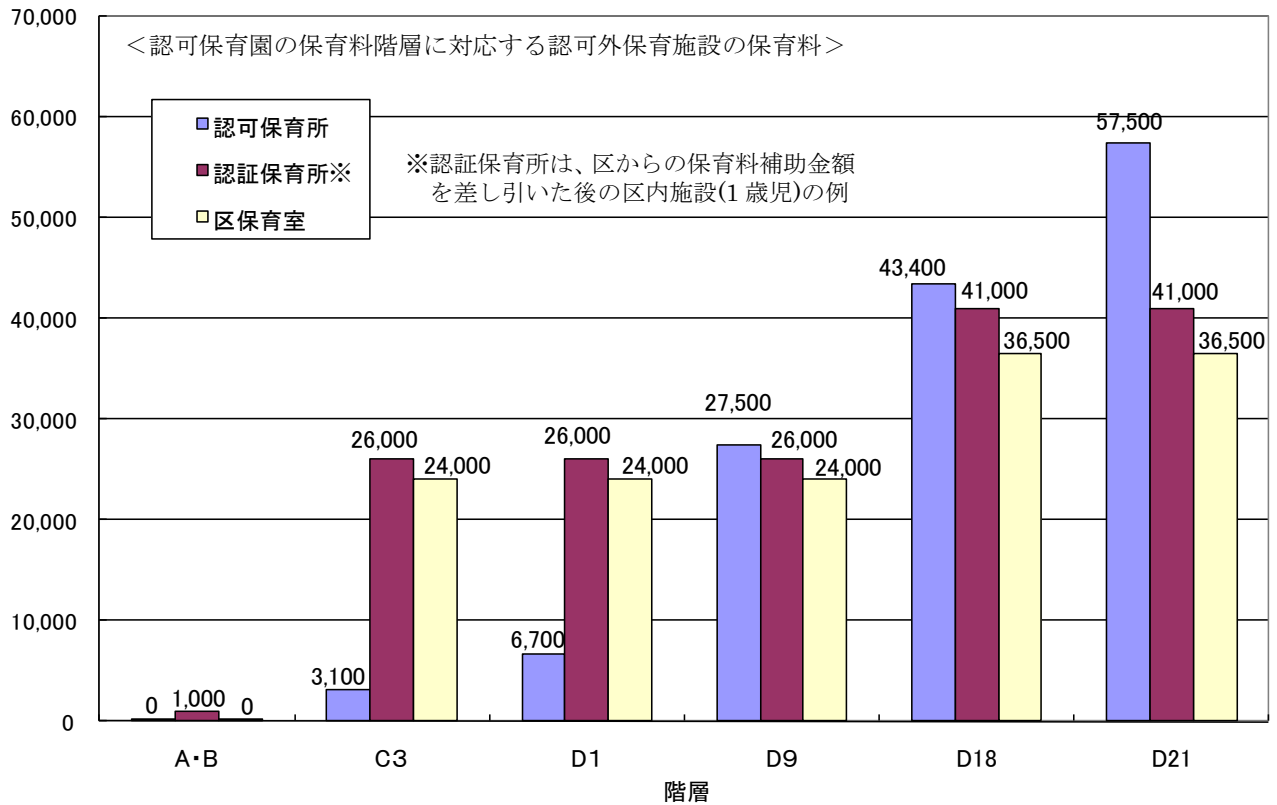

施設別利用者負担(3歳児)

利用者負担額(円)

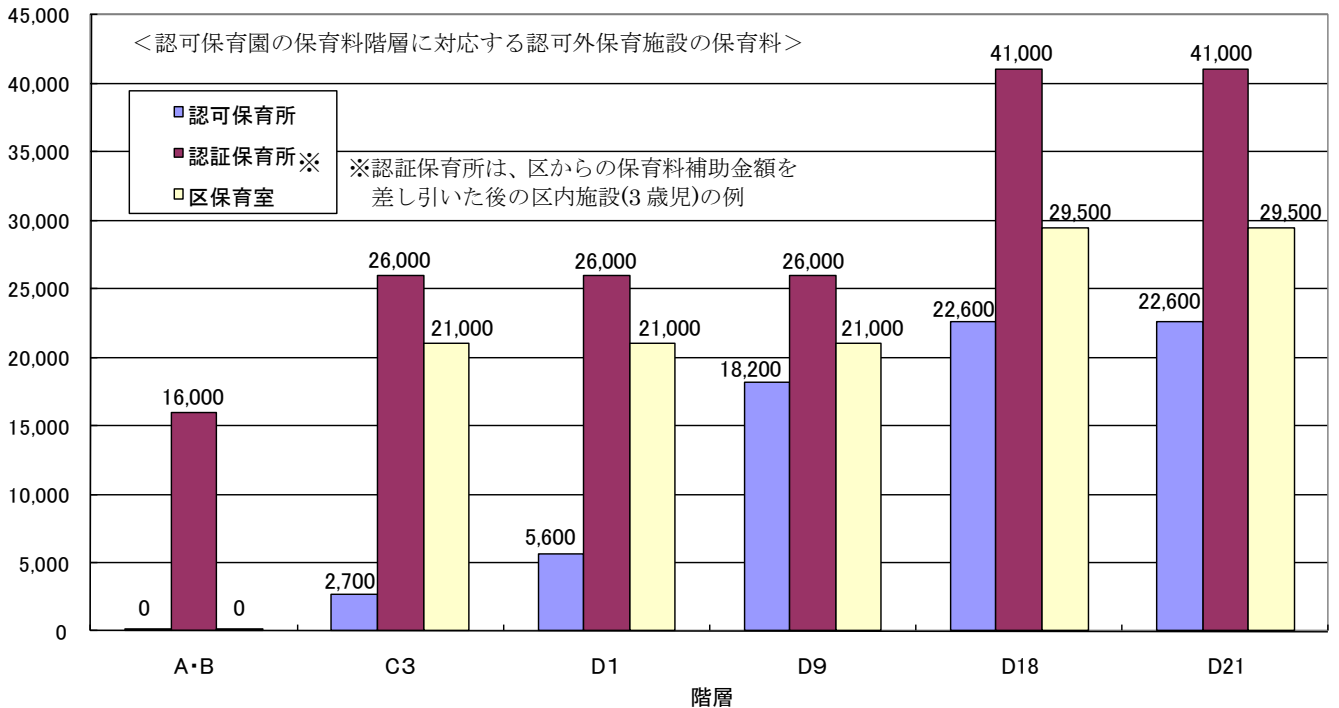

杉並区政策経営部企画課

〒166-8570 杉並区阿佐谷南 1-15-1

TEL 03-3312-2111 (代表)

FAX 03-3312-9912

<http://www.city.suginami.tokyo.jp>