

スプレー缶・カセットボンベ・ライター の 出し方にご注意ください

中身を使い切って、別の袋で「不燃ごみ」の日に出すか、収集職員に手渡ししましょう

区内では、21年度中に7件の車両火災が起きました。
いずれも大事に至りませんでしたが、一歩まちがうとたいへんな車両火災につながります。

① 恐ろしい車両火災



② 何台もの消防車で消火活動

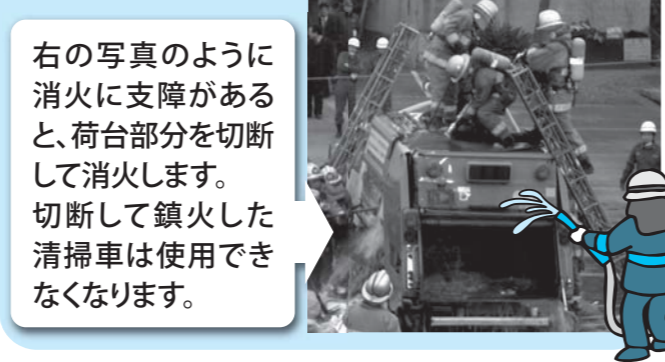

右の写真のように消火に支障があると、荷台部分を切断して消火します。切断して鎮火した清掃車は使用できなくなります。

③ 原因はなんと、たった1本のスプレー缶でした。

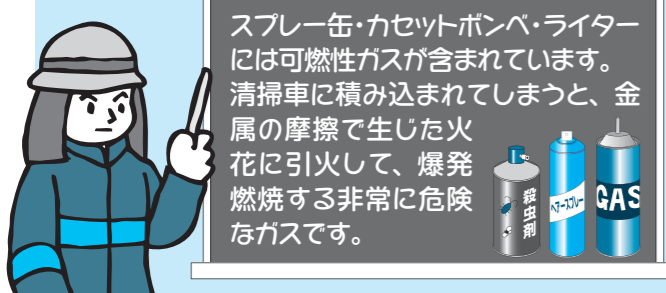

スプレー缶・カセットボンベ・ライターには可燃性ガスが含まれています。清掃車に積み込まれてしまうと、金属の摩擦で生じた火花に引火して、爆発・燃焼する非常に危険なガスです。

④ スプレー缶・カセットボンベ・ライターは使い切って、別の袋に入れて「不燃ごみ」の日に出してください。



※空にするために穴を開けることは危険です。どうしても使い切れない場合は、清掃事務所にご相談ください。

問 杉並清掃事務所・方南支所 清掃管理課清掃計画係

ごみの分け方クイズ どっちかな? 9

今回は「事業系ごみ・資源」の出し方を取り上げます。

問題 Aさんは、1階で喫茶店を営み、2階が自宅です。「自宅」と「喫茶店のごみ・資源(事業系のごみ等)」は別の袋に入れて区の収集に出しています。なぜでしょう?

- ① 自宅と事業系のごみ等は、収集日や集積所が異なるため。
- ② 事業系のごみ等には「事業系有料ごみ処理券」を貼る必要があるため。

答 ② お店や事務所などの事業活動に伴って出た事業系のごみ等の処理は、事業者の責任として収集運搬許可業者に委託するのが原則です。

ただし、排出量が少ない事業者に限り、「事業系有料ごみ処理券」を貼ることで、区に収集を委託することができます。その場合、分別方法・収集日・集積所は自宅から出るごみ・資源と同じです。

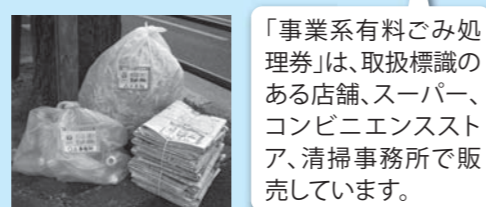
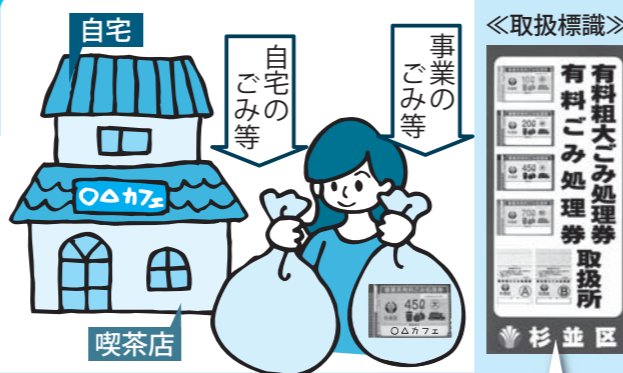

問

ごみパックン 第35号

平成23年1月20日
杉並区の清掃情報紙
編集・発行
杉並区環境清掃部清掃管理課
〒166-8570
杉並区阿佐谷南1-15-1
電話 3312-2111 (代表)
年6回(奇数月20日)発行



歩きながら、元気と文化が、すぎなみ
生まれる街。

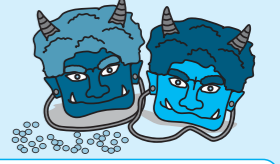

粗大ごみの申し込みは
☎#8800または☎3372-8800
杉並区コールセンター

ごみパックンは区役所、区民事務所、図書館等でも配布しています。
また、区ホームページからも取り出すことができます。
<http://www.city.suginami.tokyo.jp/>

古紙のリサイクルにご協力を

可燃ごみの中身を調べてみると、リサイクルできる紙が12%も混ざっていました(「22年度家庭ごみ排出状況調査」速報値)。
きちんと分別して、週1回の「古紙」の日に出せば、ごみの減量になります。

問 清掃管理課清掃計画係

“ポイポイ袋”で
雑がみを集めてみよう!

雑がみは、家庭の中にたくさん眠っています。今日から集めてみましょう。

雑がみポイポイ袋を作ろう!

- ① ごみ箱の横に不用な紙袋を用意します。
 - ② 雑がみが出たら、その中にポイ!
 - ③ たまったら、そのまま「古紙」の日に出せます。
- 雑誌の間にはさんで出しても構いません。



古紙の4分類と出し方

「新聞」「段ボール」「紙パック」「雑誌・書籍・雑がみ」の4つに分けて、**ひもでしばるか紙袋に入れて**出してください。
※紙以外の部分は、できるだけ取り除きましょう。

雑がみのあれこれ

包装紙

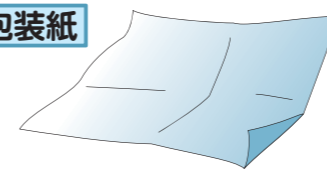

※テープ類ははがして可燃ごみへ

紙袋

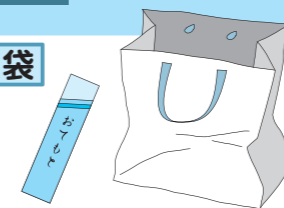

※紙以外の持ち手などは可燃ごみへ

ノート・紙切れ



※クレヨンなど油分のあるものや墨で書かれたものなどは可燃ごみへ

封筒

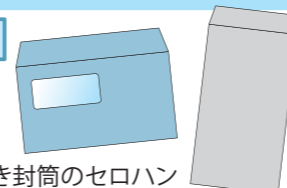

※窓付き封筒のセロハンは取り除いて可燃ごみへ

カレンダー

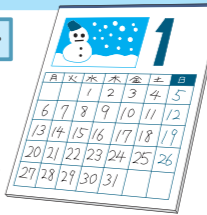

※金具は外して不燃ごみへ

トイレトペーパーやラップの芯

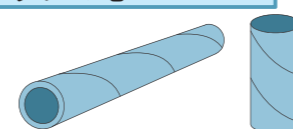

チラシ・パンフレット類



お菓子やティッシュの紙箱

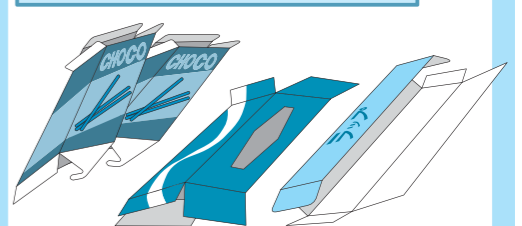

※ビニール部分は取り除いて ♻️へ

次のページへつづく

リサイクルできない紙があります!

「可燃ごみ」の日に出してください。

問 清掃管理課清掃計画係

×紙以外のものが付いている

- ・裏面にアルミが付いた紙パック
- ・カーボン紙
- ・複写伝票

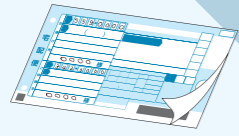

×汚れやにおいの残っているもの

- ・洗剤・石鹸・線香の箱
- ・使い終わったティッシュ
- ・紙おむつ

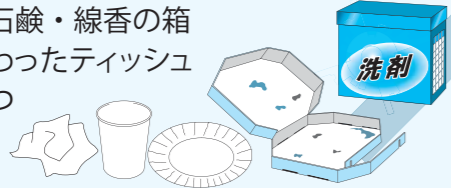

×防水など特殊加工がされている

- ・紙コップ
- ・紙皿
- ・圧着はがき

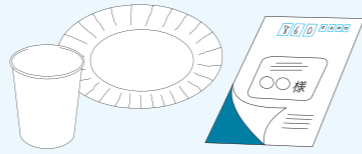

×その他、資源に適さない紙

- ・写真・油紙・レシートやファックス用紙などの感熱紙
- ・シュレッダーした紙
- ・クレヨンや墨で書かれた紙



!注意! 雑がみに混ざると、再生品に斑点やしみが出たり、機械が詰まって故障の原因になります。

まだまだできる古紙の分別

紙パック

すすいで開いて乾かして出しましょう! 開いていないものは汚れがあると判断され、リサイクルされません。

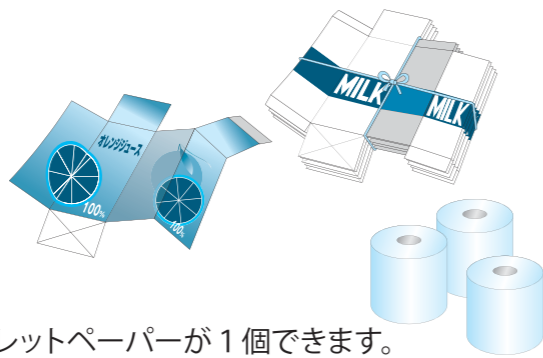

紙パックのあれこれ

- その1** 紙パック6枚でトイレットペーパーが1個できます。
- その2** すすがないと、においやカビ、虫が発生し不衛生になります。
- その3** 内側にアルミが付いているものは、区ではリサイクルできませんので、「可燃ごみ」の日に出してください。

古紙のリサイクルについてもっと知りたい方は、
(財)古紙再生促進センターのホームページをご覧ください。
電話: 3537-6822

古紙再生促進センター 検索

新聞



※折り込まれたチラシは新聞と一緒に出せます。

段ボール



使い捨てカイロは不燃ごみへ

冬場に多く使用される使い捨てカイロは、中身に鉄粉が入っているため、「不燃ごみ」の日に出してください。



問 杉並清掃事務所・方南支所

カラス対策用「黄色いごみ袋」

(杉並区推奨可燃ごみ収集袋)



杉並区推奨可燃ごみ収集袋「黄色いごみ袋」は特殊な塗料を使っています。このためカラスには中身が見えず、つつかれる心配がありません。

30ℓ・45ℓ(各袋10枚入)を、区役所1階のコミュかるショップ、一部のスーパー等で販売しています。ぜひ、ご利用ください。

問 杉並清掃事務所・方南支所

新聞の持ち去り防止のために 集積所回収専用 区専用新聞回収袋・持ち去り厳禁チラシ を使ってみませんか

区では「区専用新聞回収袋」のほかに、新聞袋や束に付ける「持ち去り厳禁チラシ」を配布しています。杉並清掃事務所・方南支所、区民事務所・分室・駅前事務所、図書館で配布していますので、ご利用ください。



▲区専用新聞回収袋



▲持ち去り厳禁チラシ(新聞束の一番上において、ひもでしばります)

ご注意 回収袋とチラシは杉並区が行う行政回収(集積所での回収)専用です。町会・自治会などが自主的に行う集団回収や新聞販売店回収、その他民間業者による回収には使わないでください。

●新聞を夜中に出すことはやめてください●

夜中に新聞を出すと、持ち去り業者が活動することで、騒音や迷惑行為を助長したり、交通の妨げや放火の原因にもなります。回収日当日、午前8時までに集積所に出しましょう。



問 清掃管理課資源対策係

マイバッグコンテスト入賞作品が決定しました



これまで杉並区では、レジ袋を減らす取り組みとしてマイバッグ持参運動を進めてきました。

日々の生活にマイバッグを取り入れてもらおうと始めたマイバッグコンテストも10年目を迎え、今年も工夫を凝らした力作ぞろいでした(小中学生部門66点、一般部門24点)。

作品は22年10月23日(土)~29日(金)に「高円寺フェス2010」会場と区役所1階ロビーで展示を行い、来場者による投票の結果、6名の方の作品が入賞作品に選ばれました。

たくさんの応募と投票をいただき、ありがとうございました。

小中学生部門

最優秀賞

田部 博嗣さん
柔道着とその帯を使って手で縫いました。



優秀賞

赤坂 薫さん



優秀賞

田中 貴穂さん



一般部門

最優秀賞

野口 雅津子さん
ニットスカートにビーズを全面に散りばめました。



優秀賞

山本 美香さん



優秀賞

石原 いづみさん



問 環境都市推進課計画調整係